朝鮮日報 朝刊 本紙朝夕刊十面

社說

歐洲政局에의 暗影 獨逸再軍備宣言

一

十六日 獨逸政府는 列國公使에 通하야 베르사이유條約第五編 軍事條項의 廢棄를 正式으로 宣言하고 即時 强制兵役制度를 復活하는 案을 決定하얏다. 베르사이유條約 第五編軍事條項이라는것은 軍備制限을 規定한것인데 獨逸의 陸軍은 十萬以內로하고, 海軍은 一萬五千以內로하며, 空軍은 全然 設置치못하되, 라인江左岸 一哩以內에 防備를 構築치말고 軍人은 徵兵制度에 依치안코, 志願制度에 依할것으로 되어잇는것들이다. 베르사이유條約 第五編은 要컨대 獨逸을 事實上으로 옴짝달삭도 못하게한 鐵鎖인데 이 鐵鎖를 斷切코 自由로 軍備를 擴張하겟다는 宣言을 發한것은 列國特히 歐洲諸國에의 靑天霹靂이라 할것이다.

二

그러나 冷靜히 생각하면 獨逸의 今次의 廢棄宣言은 그다지 異常한것이 업다. 獨逸은 一九三三年 一月 나치스政權의 樹立以來 軍備平等權을 主張하다가 마침내 列强의 容納되는바못되어 同年 十月 一般軍縮會議及國際聯盟을 脫退하고 事實上으로는 베르사이유條約 軍事條項에 制限되지안코 軍備擴張에 汲汲하얏섯다. 오즉 廢棄를 宣言한 時期의 問題인데 이것도 最近 英首相 맥도날드氏가 下院에서 軍備擴張을 主張하고, 佛國이 兵役年限을 延長키로 決定한 直後인것을 생각하면 獨逸 나치스政權 首腦部들의 着眼點이 那邊에 在한 것을 알수잇다. 即 軍縮會議를 脫退할時는 軍備平等權을 主張하야 容納되지 못하야 그責任을 英佛에 轉嫁하고 말앗다. 特히 英外相의 訪獨을 列强에 轉嫁하얏고, 今次에도 英佛이 軍備擴張을 한다하야 亦是 獨逸을 目睫에 압두고 斷然 이條項의 廢棄를 通告한 것은 一見列强에 對한 挑戰的 態度이면서도 英國을 獨逸에 有利히 操縱하라는 外交的手段에서 나온것이 아니랴.

三

이 獨逸政府 宣言에 對하야 佛國外務省은 急速히 省議를열고 對策을 講究中이오, 英、伊、米各國도 閣議를열고 重要協議를거듭하는中이며 白耳義는 首、外兩相이 急遽 巴里에 出馬하야 佛國에 態度를 協議中이거니와 이 宣言에 依하야 가장 神經을 날카로히할 나라는 佛、英、蘇의 三國일것이다. 何故오 하면 佛國은 獨逸과 가장 隣接한 國家로서, 歷代로 諸抗하야오는 國家요, 特히 베르사이유條約에 依하야 가장 獨逸을 現在의 鐵鎖에 結縛한 나라요, 蘇聯은 나치스와 極端의 背馳를 보는 國是를 가지고 恒常 나치스의 敵이 되어오는터이다. 그리고 英國이 비록 歐洲에서 名譽의 孤立을 지키나 軍備가 發達한 今日에 잇서서 大陸의 變動은 곳 英國에도 波及되므로서이다.

他方, 이 再軍備宣言을 一代의 快事로는 認定치안는대도 好意를 가지고 바라보는것은 日本과 米國일것이니 日本은 滿洲事變後 그對策에 汲汲中이바 歐洲列强이 西方問題때문에 極東問題에 入喙할 餘暇가 업다면 日本의 對極東政策은 順調로 進行될것이므로서요, 米國은 歐洲의 不安을 際하야 經濟上、外交上 有利한 地位를 占하게될것이므로서다. 이러한것들을 綜合하면 獨逸의 今次의 宣言은 歐洲에 限한 暗影이라할수잇다.

抗議的意見表示에 英佛伊意見一致

獨側宣言은 對蘇衝突을 暗示?

米政府極度로事態念慮

【電通巴里十七日發】 雜報에依하면 伊太利政府는獨逸의再軍備宣言에對하야 라발佛外相에게 十七日通牒을 送하고 右에對하야 協議할必要가잇다는 旨를述하엿다고 그리고 巴里政府側의 情報에依하면 英佛伊三國當局은 이미今回獨逸의 一方的行爲에對하야 어떠한形式으로 各各又는共通的인抗議的 意思表示를하는것을考慮하기爲하야 相互間에協議를行할必要를認定하고 이點에關해서는 이미意見이一致하엿다고한다

【電通華盛頓十七日發】 獨逸政府의 베르사이유條約軍事條項廢棄宣言과 一般徵兵制實施의 報는 米國政府로하여곰 極度로그神經을緊張케하야 日曜임에도不拘하고 國務省은 헐長官以下首腦部가 早朝부터登廳하야 그後의歐洲의形勢와 倫敦、巴里、伯林、莫斯科駐箚米國大使의報告에 多大한注意를하고잇스며 더욱이 히틀러總統宣言中의 蘇聯軍備의脅威的擴大에 言及하고잇는 事實로보아 米國政府는 獨逸은結局 蘇聯과의衝突을 暗示하고 또豫想하고잇다는 危險을抱하고 延하여는 日本도이渦中에 휩쓸려들어가지아니할가고 憂慮하고잇다

平和確保에不過 히總統의談話

【電通伯林十八日發】 히틀러獨逸總統은 倫敦데일리、메일紙에게 벨사이유條約軍事條項廢棄及强制徵兵令實施가 全혀 平和確保의意圖에서 出한것이라고 如左한談話를보내엿다

獨逸國民은 決코戰爭을希望하는것이아니다 恒常平和와幸福되기를바랄뿐이다 그러나從來는 벨사이유條約의束縛과屈辱下에 계속할수가업섯다 이제後에는그屈辱을免하야 靖難不已하고잇는데 이것은決코 如何한他國에對해서도 侵略을 意味하는것은아니다 또戰爭의危險을 조금이라도 增加하는것은아니다 수에自衛의必要로因하야하고 平和로確保를圖하려함일것이다

新京線區司令部 哈爾賓移轉

【電通哈爾賓十七日發】 北鐵接收事務의圓滑進捗과 匪賊事故와如한不測의事件發生을 防止하기爲하야 新京線區司令部를 一時哈爾賓에 移轉하고 安藤司令官은十五日哈爾賓에와서 北鐵全線의 警備部隊를指揮하고잇는데 東部線은포크라니치나야外二個所 西部線은昂昂溪外二個所 南部線은寬城子에出張所를設하고萬全을期하고잇다

英國緊急閣議 對獨抗議文作成

【電通倫敦十八日發】 對獨外交方針을決定할 英國緊急閣議는十八日午前十時三十分 맥도날드首相以下全閣僚出席下에 다우닝街十番地首相官邸에서 開催되엿다 먼저 歐羅巴諸國駐箚 英國公使의報告를 詳細檢討한後 今日午後下院에서 發表할同問題에對한 政府의 聲明書를作成하고 또獨逸政府에 提起할事實上 抗議文의 原案을 承認하엿다 右抗議文의 文面은 極히外交的儀禮가 豐富한것으로 사이몬外相과 이든國璽尚書가 近近訪獨豫定인데 獨逸政府는如何한 基礎우에서 英國과의協定을 進捗하려하는가 라는 質問을提起한것으로 直接으로는 獨逸의 벨사이유條約軍事條項廢棄를 攻擊하는 文致는取치안으리라고 確信된다

北鐵接收準備 十九日完了

動員된人員一萬餘名

東部線滿蘇直通 輸送開始不遠

【哈爾賓十七日發聯合】 北鐵讓渡協定成立과함께 오랫동안遮斷되엇던 滿洲里포크라니치나야兩國境의直通列車輸送이 再次回復될것으로 觀測되는데 北鐵當局은 먼저 자바이칼、우수리兩鐵道當局에서 連絡會議를開하고 連絡과併行하야 근란지트輸送問題도解決할터로 接收後一個月以內에 約二個年만에 근란지트의復活을보게될것이다

【哈爾賓十八日發聯合】 北鐵接收를 數日後에두고 接收從業員第一陣、第二陣三千名은 十八日로서 各各東西兩部線部署에任하얏는데 남은第三陣約一千名은 十八日午後一時南部線으로 哈爾賓에到着 今明兩日에南部線各驛及哈爾賓驛事務에配置를完了할豫定이다 一方沿線警備隊五千名은 이어沿線一帶의警戒線에就하얏다 이리하야 歷史的接收의一切準備는 十九日로서 萬遺憾업시完了되는데 吉林、濱江、龍江、興安의四省沿線一千七百數十키로에亘하야 動員된人員은 凡一萬이人件費가概算百萬圓이라는 滿洲國建國以來의 事業이다

北鐵各驛員配置完了

【哈爾賓十八日發聯合】 哈爾賓北鐵接收 第二陣東部線 橫道河子哈爾賓間에配置될 日滿人各四百六十名은午後四時까지에모다配置를 完了하엿다

北鐵讓渡는不法! 國府、長文의聲明發表

【電通南京十八日發】 北鐵讓渡에 對한國民政府外交部의 對外聲明은十八日午后發表되엿는데 右는北鐵讓渡는不法이라고 看做하야 日本代表를派遣하야 交涉에參加케하고도 文書로서 價格支拂을保障한것은 日本의責任을明白히한것으로 中國政府로서는遺憾의 意를表치안을수업다。 中國은北鐵讓渡를 承認치안을뿐만아니라 同鐵道에有한 一切의權利利益을留保함을聲明强調한 長文의것이다

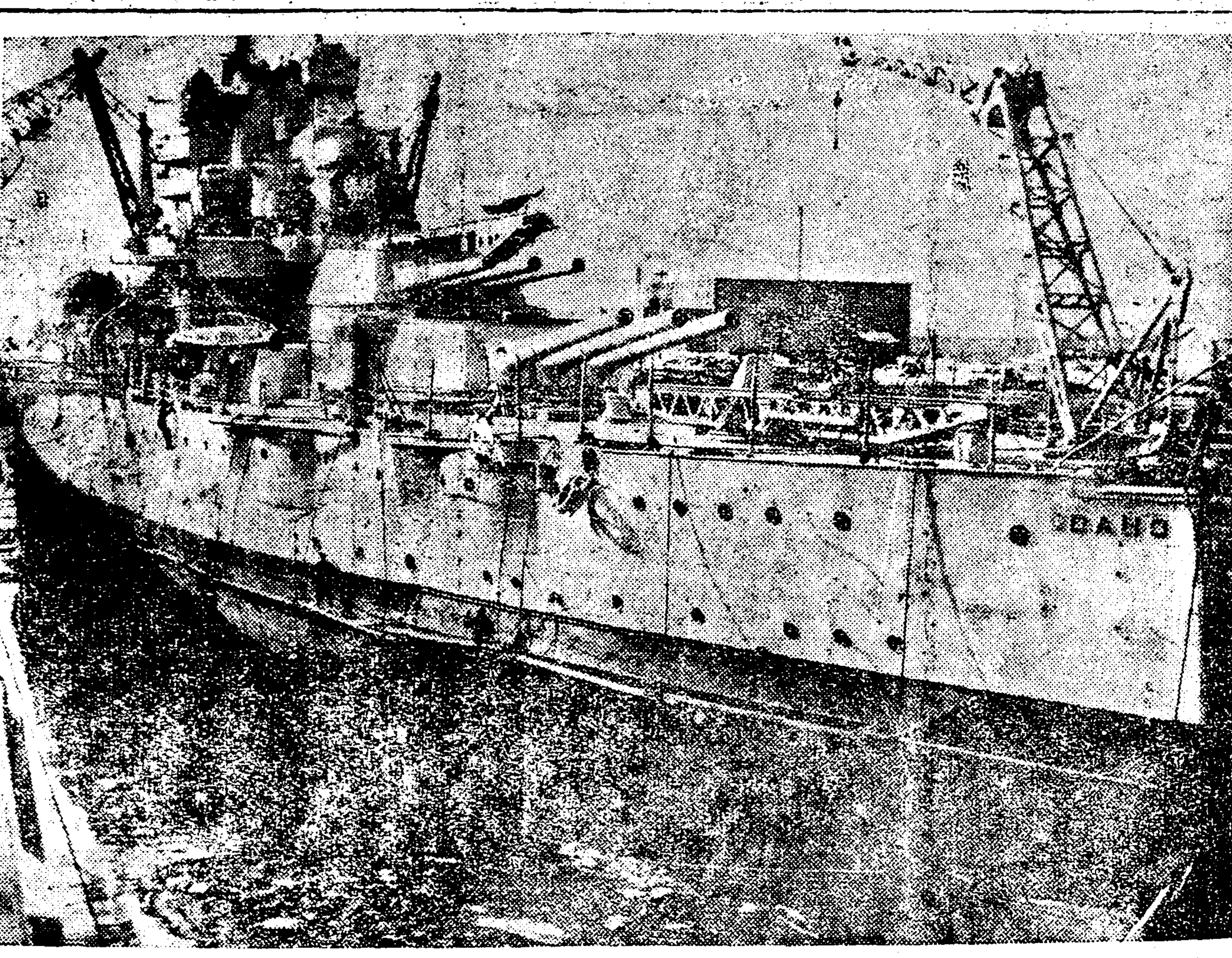

米新建艦計畫第一着으로建造된最新式巡洋艦「아이다호」號

對中經濟援助에對한 本舞臺遂展開

列國公使南京에集中

【電通上海十七日發】 去月北平에歸任한 駐中米公使 졸슨氏는今月下旬 米國產業觀察團이上海에來하게되므로 近近南下하기로되엇는데 그때에上海、南京에서汪精衛、孔祥熙兩氏其他 國民政府要人과借款問題에關하야 意見을交換하고 米中通商條約改訂에關한交涉을行할터인데 過般來、카드간駐中英公使가 南京上海間을 暗躍하고잇는이때에 졸슨公使의南下는中國外交界를 다시緊張시키는것으로 日英米佛伊諸國의公使가모다 上海南京에集合하게되어 對中經濟援助의 本舞臺는드디어展開될모양이다

朝鮮事業公債法 改正案委員會

【電通東京電話】 衆議院의朝鮮事業公債法中 改正法律案委員會는十八日午前十時五十分開會 一、南朝鮮鐵道株式會社所屬鐵道買收公債發行에 關한法律案의 審議에入하야 吉田朝鮮總督府鐵道局長 豊田吉氏(民政) 山下谷次氏(政友) 栗原彥三郞氏(國同) 諸氏와의사이에 質疑應答이잇은後正午散會

朝鮮臺灣實業補習 學校根據法令 樞密院에서審査中

【電通東京電話】 朝鮮과臺灣兩總督府管內에잇서 實業補習學校는 從來實業學校令에依하엿스나 過般靑年學校令의施行과 때를같이하야 實業補習學校規程이消滅되엿기때문에 朝鮮의實業補習學校도 自然히依據할根據를잃은結果 前般來로 拓務省側과善後處置에腐心하야 妥協을逐하기로되엿다 其結果兩外地의特殊事情에鑑하야 當分現狀維持로進行키로決定하고 이意味에서敎育令改正案을 立案하야 閣議의承認을어더 樞密院에御諮詢手續을取하엿는데 樞密院에서도十八日午後二時부터 事務所에村上書記官長以下 各書記官이參集하야 拓務省으로부터 荻原管理局長、原地事務官外各關係官의參集을 求하야 其從을當日로서 終了하엿는데 審査委員會의設置有無에 關係치안코 二十七日定例本會議에 上程可決될터이다

必要에應하야 크레디트許與 ◇佛白通貨協議

【電通巴里十八日發】 信憑할만한側으로부터確聞한바에依하면 佛國銀行의白耳義通貨援助承認은 決코風說과가치 公式으로承認한것은안이나 必要에應하야 佛國銀行은 白耳義中央銀行에對하야 크레디트를許與하야 此에依하야 白耳義貨를暴落식히려는國際爲替의思惑師의策動을防止함에 充分한資金을隨時로 迅速供給하려하는것인데 白耳義銀行은 佛白交涉直前에는 外國爲替資金의缺乏이甚하야 크레디트設定은 禁止하고잇다

內閣審議會의設置는 官僚의勢力增加

米穀管理案의朝鮮、臺灣關係論難

衆院豫算總會(十八日)

【東京電話聯合】 衆議院豫算總會는 十八日午後一時四十分再開 中谷貞賴(政友)로부터 內閣審議會에 關한參考資料의 提出要求가잇은後質疑에入하야 審本大吉氏(政友) 內閣審議會는 政策審議機關으로 此議會의 調和를策하고重要問題를審議할것이아니면 全然無意味하다 審本氏 다음國防에關한質問으로 秘密會를要求하얏스나 委員長此事問題로하지안코다음本論에入하야 內閣審議會는 全然無意味함을强調하고 다음小川鄕太郞氏(民政) 中村繼男氏(國同)로부터 參考資料의提出이잇은後 中谷貞賴氏(政友) 審議會에서된 것을如何히 取扱하얏는가 이에依하야도 閣內統一을缺한일이업섯는가

岡田首相 百年大計를 樹立함은 非常時의일임으로 適當하다고 생각하는 審議機關으로 此를設置한것으로 內閣의統一을缺함과如한일은업다、또이러한境遇에處하는데 內閣으로서는充分히責任을진다고 質問에 應對하고

中谷氏 다시內閣審議會에서 決定한國策의採否問題에關하야 追及한즉

岡田首相 單純한諮問機關이오政府에서 不可하다고認하면그만이다 반다시 採用하는것은아니다

中谷氏 또이點에對하야論駁하얏스나 岡田首相은 前言을反覆한뿐으로 論鋒을轉하야 如斯한 重大政策을何故로今日까지 늦게提出하얏는가

岡田首相 여러가지事情으로늦게 된것은未安하다

中谷氏 아모리케라도 通過식히지안흐면안될것과함께 第二豫備金增額과 內閣審議會의豫算을通過식히려는不純한생각으로 늣게할것이아닌가

首相、不純한생각은 全然업다

中谷氏、內閣審議會는 恒久的인것인가

岡田首相、國家 大計를 樹立한것임으로 恒久的인便이 조타 內閣이 갈릴때마다 變하는것은재미업다

中谷氏 何故로無任所 大臣制를取하지안햇는가 高橋藏相도如斯한所見을 가젓든것이아닌가 藏相의 所見如何

高橋藏相 無任所大臣을 最意見도잇섯스나 現在는이案이第一조흠으로 決定하얏다

이리하야 中谷氏의 質問을맛치고

星島二郞氏(政友) 政黨으로부터 委員을 보내서 政黨의 發言을 束縛키로하고 特히 政黨의首領이 加入할時는 當然히如斯한 事態가 生하고 議會政治의 發達을 妨害케하는데 그所見如何

岡田首相 內閣審議會는 議會政治를妨害하는것이아니다

星島氏 內閣審議會의 參與又는 專門委員에도 政黨人을넣는가?

吉田翁長 兩院議員이라도 學識經驗者면 넣고 또專門委員도 貴衆兩院議員이라도 늘을는지 알수업스나 此等에는 政黨을 代表하야 드러와달라고할수는업다

星島氏 內閣審議會는 官僚의勢力增加는 되지안는가

首相 그러치안타

吉田翁長 練達한 이로 衆智를 모우는것으로 職能別 階級別로代表者로選出하는것은안이다

河野一郞氏(政友) 米穀管理案은 生產者를爲하는 것인가 消費者를爲하는 것인가

首相 生產者를 爲하는것이라고 思한다

河野氏 農民을爲하는것이라면日本內地의 過剩米는 업슴으로 朝鮮만 自治管理를行할이如何

首相 內外地를通하야 할것이라고信한다

河野氏 이點이農林、拓務兩省의委員會에잇서서 答辯이乖違가잇섯는데 統一된 意見을듯고십다

首相 自治管理案은 農民을爲하는것임으로 貯藏은 內外地를通하야할것이다

河野氏 齊藤內閣은臺灣에 잇서서는米의貯藏은困難하다고 聲明하엿는데 岡田內閣은 이와全然反對되는 聲明을發表하엿다 이러케輕率한態度를가지면 臺灣統治上에 惡影響이잇다고 思하는바意見如何

首相 臺灣米의貯藏에는特別한施設이 必要하다고하는말을드럿다

河野氏 臺灣에서特別倉庫를지여 試驗해볼일이잇는가

平野臺灣總務長官 特別한試驗은 하지안엇다

河野氏 그러타면 政府는 試驗的政策實行을爲하야 國費를濫費하는것이안인가 이것은日本內地、朝鮮、臺灣을通하야貯藏을行하지안흐면 안되는것이다

首相 그러케할것이라고思하나 一時分離한것이다

河野氏 朝鮮、臺灣에잇서米生產費의調査는完了되엿는가

林朝鮮總督府財務局長 昨年에調査하엿스나 實情에即하엿는지안햇는지알수업슴으로 다시調査를要할것으로 그一部分을要求하엿다

河野氏 自治管理는 于先確固한調調로되어잇는데 果然自治管理가될수잇는가 生產費가基本인데 또朝鮮、臺灣의比率에不少한杜撰이잇는데 政府의所見如何

首相 只今까지의調査에는 그런일은업다 朝鮮의調査가杜撰으로自治管理案은 調査會에서調査하야 開議에서決定함으로 完全한것이다 (以下略)

辭令

總督府技手 菊地幸男

任總督府技師(七等)

命內務局勤務

總督府土木事務官 吉田丑治

任總督府技師(六等)

命內務局勤務

平安北道技手 河崎榮次

任總督府技師(七等)

命平安北道在勤

咸鏡南道郡屬兼道屬 李洪韶

任總督府郡守(七等)

命咸鏡南道三水郡在勤

遞信書記 西山德太郎

任遞信副事務官(七等)

平安北道屬兼道警部 小野文質

任專賣局副事務官(七等)

朝鮮公立中學校敎諭 川本晧

任朝鮮公立中學校敎諭(七等)

補平壤公立中學校敎諭

朝鮮公立實業學校敎諭 郡外川利道

任朝鮮公立實業學校敎諭(七等)

補禮山公立農業學校敎諭

朝鮮土木主事 吉田丑治

命京畿道兼勤

遞信副事務官 足立文伍

依願免本官

人事·集會

◇川面隆三氏(遞信局監理課長)十九日午後三時 京城驛發로조미號로 約三週間豫定으로渡東

夕刊後市況 十八日

◆大阪短期 氣配◆

大新	一九三六〇	(一〇低)
鐘新	一三〇〇〇	(三〇低)
日產	一〇三〇〇	(不變)
東新	一四九一〇	(不變)

◆橫濱 生糸 後引◆

當限 五五三〇〇 先限 五七四〇〇

◆福井 人絹 後引◆

當限 六九六〇 先限 六八七〇

大阪著名問屋案內

日本 ビクター 蓄音器 商會
製造發賣元
ビクター蓄音器
ビクターホン針
各種サウンドボックス
各種レコード付屬品一式
大阪西區靭本町五丁目七
ビックホン號 蓄音器
同業者에 商報送呈

鞄 學生カバン 旅行鞄 製造卸商
津田鞄商會
大阪市西區靭南通三丁目十六
電話櫻川五六六一番
(郵券四錢要カタログ呈)

帝國食品會社代理店 マルシン印製品發賣元
佃煮、飴煮、瓶詰各種
大阪市西區靭中通二丁目
近森商店
振替大阪七〇〇〇番
(商報呈)

クリーム用 ケーキ箸とサジ
森本製箸所
大阪市浪速區
電話櫻川一三四五

染料 顏料
直接染料
鹽基性染料
酸性染料
染織用、食用、染料
其他各種群靑各種
泉屋合名會社
大阪市南區長堀橋筋一丁目三四
電話南(七六七)〇七七〇番
振替口座大阪五八四六

大衆向
春物羅紗洋服品揃
三ツ揃、學生型詰衿上下
レインコート、ズボン
(入用品名을記載申込하면値段表進呈)
卸問屋 田中宇商店
大阪市東區谷町二丁目十八番地
電話東三〇三五番
振替大阪三八二〇番
店章捺印ニ限リ定價表進呈

本案內廣告一手特別扱 大阪西區本田一番町壹
滿鮮信報社

本報創刊十五周年

櫻花爛漫、鎭海灣頭 積屍累累의酸鼻劇

定員以上搭載한까닭에 구경가다 曖昧犧牲된三十村婦

◇……사람이 살앗슴으로써 정도를살는 세상에잇서서 사람이하나죽는다는것은 실로비극이다 그러커든 그하나라는것을지나 다수한사람이한꺼번에죽어간다하면그것은비극중의비극이 되지아니 할수업다 이런서두로써 이야기한다면 긔억조흔독자는 룡당포(龍塘浦) 복선사건을 생각해내일분도잇슬것이다 그러나 그보다도 더참혹한것은 지난소화이년의 진해만(鎭海灣)의 발동선전복에의한 조간부인파괴단 일배여명의 사사건이 그것이다 이해사월십일일오후한시 이십분에 마산(馬山)에서출발한 진해긔선회사(鎭海汽船會社)발동선제삼진해환(第三鎭海丸)이그때마츰열리엿든 진해공진회(鎭海共進會) 구경가는 부녀자들과라던 배여명을실고 진해로와서울두시사십분경에 해군에서 전용으로쓰는 현룡(懸龍)잔교로 드러가다가 돌연히 전복이되얏다

◇……이에대소동을이르키소관 진해경찰서와 해군요항부(海軍要港部)에서즉시출동하야 대수사를한결과 동일오후네시까지에 시체 이십칠개를 차저내엿다 일방원인을 조사한결과 마산과 진해사이에는 긔차가잇스나 긔차는임금이 긔선보다빗싸고 승객이 만히복잡한데 배는 그러치안어서 임금싸고 자리가널직하야 편한까닭에평일에도 긔차를 리용하는손님보다 긔선을리용하는손님이 만햇다 더구나 이날은 날세조차 조코 들이구경을나오니 끼자연잔것을 취하야배로만흔혼잡도는데진해긔선주식회사는구마산(舊馬山)에본점을둔주내회조점(住內廻漕店)과경쟁이심하야 서로손님을끄을기에 원갓수단을다쓰는터이다 이번은전긔 제삼진해환에다가 정원이상의 승객을태워노코 도그이다가 목선두척에 역시손님을가득실어서 제삼진해환에 잡어매어 예항(曳航)을식여가지고왓섯다

◇……그럿거든 그나마 주의를하얏스면 거긔까지는 일이아니생겻슬것이나 목선의리해타산에만 눈이밝어짓 일×돼하는 두뇌가진은 상인의 일이라 진해에도착하면서 발동선에잇든 승객이 미처내리기전에목선승객들이 서로며올기나발동선은뒤에서쳐기는힘이외에무식한 며자들의 란배라 자메로내릿게갈을하지안코서로다투어먼저내리고자 선실(船室)에서갑판(甲板)으로와하고 일시에몰려 올라오니 발동선은 잇이가버워지고 중간이급작아 무거워저서 그대로전복이되야버리고 말엇섯다 불행중다행이든것은이때마츰그사건의일어난장소가해군의련습장이고따라해군들이련습을하든중이다 이참변이생기며연한는해군이일제히대들어 구조하얏기 때문에 삼십여명만의 사망자를 내이고 전부구조하얏섯다 산사람은 구하는대로곳옹하고 호출하야 모다몰려보냇스나 당장거저 노흔 시체삼십여개야 가족이 오기전에 치울만한곳이 업서잔교에 늘어노코니 일본헌병이 보건흘만한 그광경이 처참하얏다

◇……나종에 마산지방법원검사가 청검사국에서 암긔검사가 출장하야 관계경찰서 전야(前夜) 보안주임을 지휘하야 조사를하니 정원이상의 무리탑재(無理搭載)도운이 가외의 제삼진해환은 정원(定員)이 오십명밧게아니 되는것을 이백여명이나 실엇든것이 판명되얏다 조사가 끗나며 책신국에서는 다시해원방면(海員兼委官)의 출장하야 선장중가하래랑(仲家郞太郎)과 선원리무(李武根)김상봉(金相龍)리정범(李點範)의세명을 불구속한 다른한편으로는 죽은사람의 유족들이위자료를청구하야 조그마한 긔선회사가 이로그것을 수응할수업서 거의파산지경에이르럿다 당시는사월조이라 유명한진해의앵화가 재해(彩鑑)를 방륜(芳潤)하는데 이것을바라보고일어난참극이어서 이는더가도록결말을못보엿든것도 귀억에남은하나이엇다

兒童의生命노리는 腦膜炎去益猖獗

거의每日一名의發生率을보여 京城市內에厲疫肆虐

경성부내의 전염병은 지난일일이래로 역시감소될줄모르고 발생하야지금 제일만흔것이성홍열(猩紅熱)이고 그다음이 장질부사(腸窒扶斯)인데 그보다더일반의 관심을끄으는것은 류행성뇌막염(流行性腦膜炎)의 성행이 그것이다 즉 류행성뇌막염은 지난일일이래 십사일까지에 열두명의 환자를발생식혀 거의매일한명식의 발생을보엿다

그리고계속하야 환자가 발생하는형편이며그외에는남북으로위협하는두창(痘瘡)이 마츰내시내에서 발생을보혓는데 일반의선생도 성생이러니와 아동들은 일반가정에서는 크게주의하고 예방에노력하여야 하리라하며경성부 위생과에서는 춘기종두(春季種痘)를 생한다고한다

兒戱로小火

【仁川】 아이들불작난에화재소동 부천군(富川郡)대부면(大阜面)북리(北里)일천 사십일번지 김정윤(金正允)(四○)외에사명이 버집(草葺)일천팔백사십오속을 부근공지에싸아두엇는바 지난십삼일 오후세시경에 전긔김정윤의이남 남식(南植)(六)이와 김춘산(金春山)의장남윤홍(允興)(八)이가 부근에서 석냥을가지고놀다가 전긔 집텸이에불이단기여 약일시간동안 일대소동을이르키엿스나 전일천팔백요속을전소한후 진화되엿스나 부근부락과과히떠려지지아니한곳이라 위긔일발의경우는면하얏다한다

綠波漾漾한漢江 慘!負孩屍漂着

生活難의自殺인듯

십팔일오후여섯시가량에시외룡강면여률리(龍江面汝栗里)한강언덕에는이십 오세가량의 부인과두살가량의 남아의시체가 표착한것을 동리사람이 발견하얏다 보고에의하야곳 룡산경찰서원이 검시한결과타살이안이고 자살로판명이 되얏는데 옷차림으로보아서 어린애를업은채로 죽은점으로 보아서그는생활난의 비관자살이나 안인가 관측하고잇다

福빌어준다고 金비녀만騙取

【仁川】 아들과복을밧게하야준다고 고금품을사취한무녀=본적을전남화순군(和順郡)에두고경원선(京元線)삼방(三防)에사는리인순(李仁順)(四○)이란 무당은 자칭금강산절에서 삼년기도한끄레 신령님을맛나 오갓 도술(道術)을 배왓다하며 경향각지의우매한 부녀를속이여 금품을사취하며 도라다니다가 지난십칠일오후세시경 만석정(萬石町)십번지 허영운(許英雲)의집에 이르러 그안해 백순이(白順伊)를감언리설로꼬이여 『부작』한장을준후 삼팔주머니를 끄내여 그속에무엇이든지 너허천정에다라노코 밤새도록 긔도를한후의일곱몸만 끄내고 그주머니를 여서먹으면 온집안이 장수하며복을밧는다고 꼬이여 전긔순이의순금비녀 시가구십여원짜리를 느케올절취하고 부인주머니만맵고 긔도를하게 한후 자긔가 간다음 내일 아츰에 태여먹으라 하고 가고 마럿다남편이 도라와 우매한것을 질책하고 주머니를 떼여보는데 의외에 순금 비녀가 간곳이업서 비로소 속은줄 알고 소관서에 고발하야 그즉시 회평리 근방에서 체포하엿는데 조사한바에 의하면 그외에도 피해자가만흔뿐 아니라경성(京城)수원개성등지를 횡행하며 전긔와가튼 범행을하얏슴으로 그피해액이 수천원에달하리라한다

虛僞居住屆로 八萬餘圓을詐欺

祖母印鑑을僞造證明하야서 市內本町署에被檢

십칠일시내본정서최(崔)형사는금거히연백군배천(延白郡白川)에출장하야동면사무소서기김모(金某)의집에 잠복하여잇는 시외청량리(淸凉里)부호자제리모(李某)(二七)를검거하여가지고 도라와 문지취조하는동시에 십팔일에는 시내황금정에잇는 모금융회사의 조사과주임으로잇든최병주(崔炳柱)외에동회사원김의수하상범(河相範)과 그밧게금융『뿌로커』수명을속속검거하야 문지취조중인데 사건내용은 비밀에부치나 전기청량리부호자제 리모는본시불량배로써 자기부모와 조모의인감을 위조하야토지를 저당소비한일이 만흔자로서 수월전에도 경성시내에서는부청의수속이 전입의형적이잇서 용이치아니한 관계상『뿌로커』들과 공모한후 개성부(開府)에 거주계를하고그곳에서자기조모의위조한 인장으로인가 토지의등기를 작성하야가지고서울모금융회사와전기금융회사에 딸막어 저당소비한것인데 그내용이 탄로된것을 미리짐작하고동회사의최병주와도망모한것이라한다

漣川서不時着

십팔일오전열한시경에비행제륙련대소속비행기가 경성부근을 비행한든중연천(漣川)의북방약십리가량되는곳에 불시착륙하야 긔체는 다 파손되엿스나 인원에는이상이 업다한다

大邱裵富豪 愛兒被誘隱身

方今市內서搜査中

대구부남산정(大邱府南山町)부호의아들 배조호(裵鍾昊)은 엇던협잡패의 유인을바더경성 방면으로끄을녀왓다하야 십팔일 오후에그가족과 그친척인대구시외(大邱市外)원대동(院垈洞)최모 (崔某)가 경성으로차저와 방금시내각 서에의뢰수사중인데 아족그거처가 판명되지안이하야 자서한내용은 알수업스나상당한 거액의 피해가잇스리라하야 맹렬히수사중이다

浚渫船沈沒 五人이俱歿

曉頭馬山에慘事

【馬山支局電話】 십칠일오전세시 마산(馬山)중앙매립지 (中央埋立地)의 준설선(浚渫船)이 침몰되어 동선에 드러가자든 경남고성군고성면수남동리 (固城郡固城面水南洞里) 박성근(朴成根)(三?)동장남박일조(朴一祚)(?)동차남박이조(朴二祚)(?)의삼부자와마산부원정(馬山府元町)길형중송(吉形重松)(?)동일(同一)(?)의 다섯명이 몰사하엿다 마산경찰서에서는십팔일정오에 진해(鎭海)경찰서에의뢰하야 오후여섯시십분이상긔를가저다가 침몰된기중기를끌어올리려하엿스나 기중기가 인상기와 한가지로 오백톤이엇슴으로 인상을하지못하엿다 원인과 손해는조사중이다

京城軌道電化

경성과 독섬간의『교통을 편리식히는 경성궤도(京城軌道)회사에서는 동척(東拓)에서 자금의융통을어더 『까솔린카—』를 운전하는중인데 머지아니하야 전화(電化)를식히고 팜나루까지 영업선을연장식이리라한다

仁川의刺身鬼 十三名京城行

【仁川】 인천 시내에산재 하야잇는『사시미』중독자를 구제혹은 일소하는뜻으로 자유지원자에게 한하야 경성치료소에서 전치식힌후직업까지 수여한다 함은 긔보한바와갓거니와 우선제일회지원자 십삼명을 지난십팔일 오후십이시이십사분차에 경성치료소로 보내리라는데 그외에지원자가 잇스면 다수를모고하고 동치료소로 보내주리라는바 이긔회에치료를 밧고자하는 자는속속소관의생계에 지원하야주기를바란다한다

逃走한愛妻찻다 悲觀코飮毒自殺

可憐한勞働者의最後

【鎭南浦】 련모의타는열정에못이기여 자긔남편을 헌신짝가치버리고 사랑하는 련인과가려다라나버린안해를 차즈려왓다가 차즈랴면 안해는 그림자도 보지못하고사방으로 헤매이다가 음독자살하야버린 참극일막‖ 주인공은황해도 안악군안악면서산리 (安岳郡安岳面瑞山里) 림창호(林鍾浩)(二?)로 그의처 김춘화(金春花)(二?)가련인을따라 메칠전에 다라나버렷스므로 림창호는 아모리 이즈려헤도 이즐수업서전재산인우차(牛車)를일백오십원에 팔어가지고지난십사일진남포에와 아모리찻젓스나 차즐길이막연하여 이삼일간 주정과유팡을도라다니며 돈은전부소비하여버리고 다시고향으로 도라가려하나 고향에도라갈을여시고적한인간이될것을 비관하고 비석리오십오번지모중국집에서호떡을사서준비하엿든『네꼬이라스』를 석거먹은후 거리로도라다니다가 비석리긔성여옥 (箕城旅館)압 큰길가에서 죽어버리엿다한다

不法黨與取締令 朝鮮은當分不施

右翼「테로」가업다고

이번 의회에제출된 불법당여취체법(不法黨與取締法)에 대하야 조선에도 이것을실시할 여부에 대하야 법무국당국이 연구중이든바 조선에는 우익단체의『테로』행동또는 그예비(豫備)에관한 모단체와 도사실이업슴으로 이것을 실시치안코 다만그런한범죄가 잇는때에는 일반형법에 의하야재단(裁斷)을 하게될터이라 한다

瑞典晰博士歡迎會 (昨夜明月館에서)

南北四個道에亘한 旅館專門의大賊

慶北大邱出生의金命福이란者 京城驛에서逐就縛

경북대구부서천대전정(大邱府西千代田町)이십일번지양조업(釀造業)하는절도 전과이범의김명복(金命福)(三○)은경성, 대구, 평양청주(京城、大邱、平壤、淸州)등지의 일류려관을 도라다니면서작년팔월부터 금년삼월까지에 전후열건의 려관전문절도행각을 하얏는데 부내대총(大塚)려관에서 현금삼십원 부내삼중(三重)려관에서 사십오원부내어성(御成)려관에서 일백원 부내평전(平田)려관에서 일백삼십원 평양삼근(三根)려관에서 일백원 대구미장(尾張)려관에서 이십오원 부내본정(本町)호텔에서류십원청주(淸州)려관에서팔십삼원 부내광화문(光化門)호텔에서삼십원、부내산본(山本)려관에서팔십삼원도합금 륙백여원과 금시계한개를절취하야가지고시침일밤에 대구로 가려는것을본정서원이 경성역에서 체포하야 엄중이취조하는데아직여죄는터잇슬모양이다

二百土兵에게 十二討伐隊死傷

鳳山縣東方에서

【하루빈十八日發聯合】 『창스』에주둔한소사부대(小柴部隊)는십륙일오전 십일시봉산현동방마랑구(鳳山縣東方馬郞溝)에잇는목린、동산、삼강호、애중국 (穆林、東山、三江好、愛中國)의합류토병약이백여명의근거지를 공격하야오후 삼시까지 격전한결과 이를 전멸하얏스나 토병의근거지는 밀림중에 잇서견고하얏슴으로 토벌군은 고전에고전을하얏는데 군조목모(木暮)이하십이명의 사상자를 내이엇다사상자는비행기로송환식히기로 수배하얏다

市內各學校合格者

養正高普入學生

金和鎭 李龍九 金永讚 金洛銘 李學麟 朴義緖 李相熙 崔建鎬 梁東錫 李烈 安鍾祿 朴興濬 李鉉稙 柳基元 李段相 朴光源 李鍾珉 李丙君 申明澈 申鍾烈 吳相錫 尹逸榮 沈相睦 金基鎰 金渭鎭 孟道淳 秋義敎 趙彦相 姜興遠 金廷周 李人榮 南相律 尹龍斌 吳亨根 李商圭 崔炳德 南哲鉉 朴濬琓 朴思選 崔學煥 金仁錫 申亨均 金裕邦 金晋漢 梁炳鐸 具鏈 韓恩燮 張益璋 李相河 金能煥 李憲榮 金正泌 金載完 金鴻琳 韓昌烈 金鍾穆 李喜瑋 宋東秀 李完圭 金宣鎭 李晉應 李英昊 崔錫圭 張時鎭 金正泰 林英煥 李鍾勝 金容得 金佑振 黃甲秀 金泳大 趙源裕 尹英老 鄭澤 李昊國 金麟培 洪忠烈 沈昶裕 孫仁培 鄭長煥 文淳模 金一 裵寅煥 李泰順 金載高 慶伯浩 李浩銘 朴熙選 具本庚 徐周元 劉仁植 尹漢求 李起澤 朴維建 朴贊衡 吳炳一 李炳烈 金漁 韓鐸洋 張東植

以上百名

普成高普入學生

金善述 成春洙 陳相焄 林信瑾 金顯鎭 崔在明 李順浩 全世俊 張鉉豊 金利俊 金起豹 尹龍文 李慶周 許玉 鄭佐容 金錫烱 崔義林 金鶴洙 丁炳晧 吳相穆 鄭亨壽 梁文煥 金寔漢 曹東杓 曹玉允 金成烈 高雲昇 崔錫胤 金東鎭 宋泰模 姜壽福 黃圭東 李鍾球 金成業 扈鼎鎭 劉泳漢 金漢悌 金漢永 黃鍾協 李俊基 李辛岩 車炳殷 李在華 宋秉茂 玄龍涉 劉晶圭 崔聖坤 金和中 李洪釆 崔達泳 池昌鵬 吳明鎭 金鳳洙 崔東勳 文敬烈 金一東 李椿永 崔完衡 高昌榮 金鍵旭 金裕植 金鳳燾 權寧源 金炯洙 宋晟憲 金洪經 尹容善 姜五俊 李榮萬 權寧夔 李文夏 黃圭哲 李泰宰 吳俸煥 許鍾九 金鳳翮 金基業 李來斗 崔恪均 金炳熙 金寅洙 閔丙柱 金俊元 裵俊鎬 趙濬熙 池純泳 尹績榮 安宗煥 金載弘 朴善壽 朴基芳 朴得緖 李熙雄 徐匠昱 金在俊 李起鳳 李泰千 高德元 金德模 郭奎烈 曹永翰 李重鎬 金秉潤 玄鶴洙 文潤德 金海龍 金丙祚 車溶 金基榮 金光洗 田泰昱 林謀喆 李載元 沈明燮 秦大植 朴永信 尹永七 李基鼎 李仁英 金相敎 沈一善 韓膺豹 金晟周 金正旭 金榮俊 李應世 曹中煥 宋相根 李承祚 郭承鳳 尹武相 禹鍾聖 金相哲 金文圭 兪東濬 宋柄烈 李道勳 朴明洙 安鍾旭 朴祐東 金尙鉉 金甲洙 南廷楊 李光俊 千應烈 金寅煥 宋在鶴 李孝宰 李梓馥 安在允 徐昌龍 朴永春 韓炫翰 金慶成 李完相 趙誠燦 金秉七 南宮炳 金鏝植 白性錫 李昌善 金鼎彩 沈鉉重 金鍾熏 石在德 金俊錫

以上合計 一六六人

市內各學校卒業式

▲東亞學院卒業式 時日 三月二十一日午前十時 場所 崇仁洞同校講堂

▲監理敎會神學校卒業式 時日 二十二日午後二時 場所 同校講堂

▲啓星普通學校卒業式 時日 十七日午前十一時 場所 同校內

▲梨花幼稚園保育證書授與式 時日 二十六日午前九時半 場所 梨花大講堂

▲和光普通學校卒業式 時日 十五日午前十時 場所 同校講堂內

▲京城保育學校卒業式 場所 同校內 時日 三月二十日午前十一時

日清生命

生命保險이單一家의豫備라고생각한時代는임의지내고整頓된財産을맨들고、確實한投資의目的物이되고、進步된金融證券이되어서經濟的으로利用되고잇는範圍가더욱더욱擴大되여갑니다。

※我社는昨年度부터官公署、會社、銀行、工場、商店等에勤務하는三十名以上의團體契約에對하야는保險料月拂의便宜를圖謀하는『團體特別取扱』을開始하야好評을밧고잇습니다。

※昨年我社는二億圓에의計畫을完成하고續續新記錄을지여서業績의超進展을보이고잇습니다이런好調는堅固한根底上에새로운內容을더하야더욱信賴를저바리지안토록精進하고잇습니다。

日淸生命案內 各種營業案內 ・御申込次第贈呈

本社・東京丸之內

朝鮮支社 京城府太平通二丁目

日淸生命保險株式會社

당장에 숨이끗칠듯한괴로움

천식 완고한기침에

놀라운新創見劑 「スペロイン」(스페로인)을 速히服藥하고全快하십시요

注射以上의偉効頓服藥

『스페로인』의偉大한作用

△『스페로인』를頓服하면峻烈한藥効作用을나타내어喘息의發作을妙하게小便으로빼는强心性의貴重한化學藥입니다。

△一時的속임藥은아니오니 아모리괴로운 천식의發作도『스페로인』의頓服으로아조쉽게나어버리는듯이됩니다。

△완고한기침이 끄치고담이나와서咽喉가爽快히되며呼吸이잘됩니다

△身體에爽快한溫暖感을주어서氣分이非常히조와지며心臟이편하고安眠이잘됩니다。

△이와가티有効하나모루히네나아드레나린其他의痲醉藥이問題가아닙니다으로아모리連續하야服用하야도人體에絶對로害가업서安心하게됩니다。

△繼續服用하야두면喘息의發作이적어지어드대여喘息의나지안토록體質이됩니다。

△『스페로인』實驗者는效力의偉大함에놀라서참으로在來藥으로는안되든것이라고感謝하십니다。

適用症 『천식』氣管支加答兒、氣管支擴張、완고한기침、利尿百日咳、感冒、神經痛、偏頭痛其他기침의諸症

藥價 『스페로인』藥價六日分一圓、十五日分二圓、二十五日分三圓、四十五日分五圓、百日分十圓、(有名藥店에有함)

萬一絶品時는直接으로送金前金은無料代金引換은二十錢加有

スペロイン發賣元 東亞藥園 大阪市天王寺東平野町三(電車上六) 電話南四○一五番・振替大阪七五一四番

特約店 京城南大門通新井藥房 同本町四丁目木村藥房 釜山辨天町藤田藥房 平壤大和町森田藥店 大邱本町町田藥店

봄은競馬로부터

出場馬二百十餘頭

釜山春競馬

三月 二十一日(祭) 二十二日(金) 二十三日(土) 二十四日(日) 二十八日(木) 二十九日(金) 三十日(土) 三十一日(日)

券面 拾圓券(單複) 五圓券(複式) 二圓券(單式)

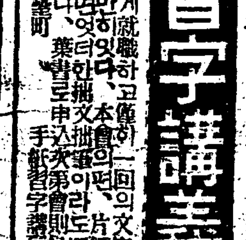

手紙習字講義

但只一狀書簡으로完全히就職하고一回의文字로出世의길이열리는例는만흡니다。本會의各科講義로工夫하면片紙毛筆이熟達됩니다。東京牛込區 手紙習字講習會

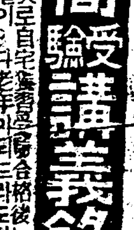

藥種商受驗講義錄

資格을어더서藥局와如히藥種商을開業하는길 ◇男女年齡學歷不問 東京市牛込區 藥種商受驗講習會

仁丹粉ハミガキ 十錢

놀낼만큼 조흔香、조흔맛

粉치마이면 日本中에서第一가는 쓰이는仁丹粉

森下博藥房 大阪・仁丹本舗

咸興淑明女學院 新築工事를中止

工費不足으로기둥만세우고 特志家의救助를渴望

【咸興】함흥부내에잇서유일한무산녀자초등교육긔관으로 그동안 이만큼 숙명녀자학원(淑明女子學院)은 매년삼사백명의아동을유지 한영호(韓泳鎬)씨등 수삼인의 발긔로 순연히 생활의여유가업서서 일생교육의 혜택을 입지못하고잇는 무산녀아동들을 교육식힐목적으로 아무학교하재원이업시 창립하여 이래십개년간 교사가업서서모 모사회단체회관의 일부를빌려서 겨우 계속하엿고 겨울에는 석탄하나업서 추위에떨면서도 교원 리진용(李鎭鏞)씨외 오씨의 피나는 분투로 구회에 일백이십명의 졸업생과 현재 이백십일명 아라는 다수한학생을수용하여 매일가티 가르치고잇는바 현재교사로되여잇든 함산 유치원(咸山幼稚園)의일부는 도저히 이백여명의다수한 학생을 수용할수업슬뿐만 안이라 앞으로도더욱 격증하는학생을수용할 여지가 전연업슴으로 수년간로심초사 하든끄테 금년에 어떠한 일대용단으로 동교의 유일한 재원인 전함흥청년동맹(咸興靑年同盟)의 긔부금 일천오백원여를 긔금으로현재교사의 뒤에 긔지이백오십평을 매입하고서 신교사를건축(건평오십평)하려고 이월초순경부터 착수하여 지금에 어느러기동만 세우게되엿던이나 이후의 건축할 공사비라고는 어듸서엇을길이 업슴으로 건물은 기동만세운채로중지하고잇는 비참한경우에 빠지고잇스며 신학긔를압두고 하로밧비 준공하여야될 동학원으로로 엄당한비운에 가로노혀잇서 사회유지제씨의 뜨거운 동정만을긔대하고잇다

永同에또山火 五十町步燒失

【永同】십사일오후사시경영동군영동면당곡리(永同面堂谷里)에잇는 삼봉산(三峰山)에서 불이 일어나서 산림약오십정보를 소실하고 동일오후팔시경에 진화하엿는데 발화원인과 손해액에대하야는 방금조사중이라한다

朔州에山火 五十町步燒失

【新義州】지난십오일오전세시반경 평북삭주군삭주면동룡동(朔州郡朔州面東龍洞) 피목동 (附近洞)사이에잇는국유림에서 불이니러나 맹렬히연소됨으로 부근동민은 크게놀나경찰서, 소방대, 부근주민이총출동하야 진화에 노력한결과 약오십정보를태우고 오후한시에 겨우진화되엿는데 손해는 약삼백원이라하며원인은조사중이라한다

珍島有志의赤誠

災害民救急코저 多數金品을喜捨

【珍島】전남진도군(珍島郡)내의 한발이어니와 이에 의신면 (義新面) 당국은 당면한 교사건축을하요구급 리재민은사천여호에 인구 이만여명에 달한다는데 군당국에서는 그구제책을강구하든바 도당국의 삼천이백원의 보조를비롯하야 일반유지에게의연금품을 모집한결과 다음과가튼 유지의의연금품이 모엿다는바 일반은씨등의의성에감탄한다고한다

曹秉洙租百石　金榮珠租八十石
許準租五十石　韓承顯租五十石
韓明源租三十石　韓永數租二十石
蘇鎭春金百五十圓

懷峨公普起工

【鎭興】긔보=함남영흥군 억긔공보(億岐公普)는임이긔지를결정하고교사건축을 착착준비한다하든 임이본도

實演의밤收入金 幼稚園에寄附

【鐵山】지난십육일밤평북철산읍 영신상회 주최의 오케실연의밤은 대성황리에 막을닷첫다는바그날밤의 실수입은 전부읍내 명흥유치원에 긔부하리라한다

李寅彦氏特志

【會寧】경북영덕군영덕면(?)리 영언(李寅彦)씨는자수성가로금수 온며한중 자선심과 동정심이만허 일반으로서 칭송이자자하던중 특히극빈자로서 산고가잇서도 쌀한줌과미역한오리 살수업는 형편으로지내는 경영을알기만하면 백미 얼두, 미역십여오리식은빼지안코 도아주는바 부근극빈자로서 그은택을입지안흔이가 업스며 봄변겨울에도 유리걸식으로 다니는바영감 (朴承肇) 에게상하동복(冬服) 일절과장사자금(資金)십원을주어 하여지금까지완전한생활이되도록 도아주엇슴으로일반의칭송이자자하다고한다

李根守氏特志

【蔚山】경남울산군서생면진하리 (西生面鎭下里)리근수(李根守)씨는 금번울산경찰서관내에 경비전화를 가설함에당하야 서생면부담이 일천오백원인바 농촌피폐가심한 요사이여러사람이 부담하는것은 참아볼수가업다고 자진하야 혼자서일천오백원을 제공하엿다는바 일반으그의특지에대하야 칭송이 자자하다고한다

高原三元醫院 實費治療開始

【高原】함남고원상원의원 (三元醫院)에서는 오는이십이일부터개업하고 본월삼십일일까지에 일반에게 실비치료(實費治療)를 개시하고 특히 본보애독자(本報愛讀者)에게는 입원료까지무료로공개하며 극빈민 전염병자에게한하여는무료진료도하리라한다

金性權氏特志로 求禮幼稚園回生

千圓을自進喜捨

【求禮】구례유치원의현재원장김상두(金相斗)씨와원감 김안식(金安植)씨등제유지의발긔로 지난해에 한등재정의 긔초도업시 설립하야 우금일개년간을 간부제씨의사재히사와 헌신적 활동으로근근히 유지하여왓스나 경비관계로겨우 제일회졸업생을내고는 부득히폐원할수밧게 업시되엿든바 마춤동원 제일회 졸업생을 보내는거신륙일에 동면동군동면 산성리김성권(金性權)씨로 부터 금천원의 긔증을밧게 되야 일약갱생의서광이 맷첫다한다 동김성권씨는금번 륙십일세의 회갑을마지하는해로써 이를 자축하는의미에서이와가티천원의거액을자진희사한것이라는데동원의동씨의특지에대하야칭송이자자하다고한다 (寫眞은 金性權氏)

東德川堤防築造는 新興邑을威脅한다

十五日邑民大會를開催하고 堤防撤毁를陳情決議

【新興】함남신흥군읍은 지난 무진대홍수 (戊辰大洪水)에 동덕천(東德川)의범람으로 읍주위의 제방을 류실당한후는동덕천하상(河床)이읍내지세보다높흔관계상 강물이시내에 침입하야 읍민에게불안을주므로마대한 경비와 장구한시일을 허비하야 다시현재의방천을싸헛는데 전긔와가티 하상이놉흐나 무진홍수이후에는 큰일에까지이르지 안흔까닭은 재축(再築)한 제방의힘도힘이려니와 더욱히무진홍수에 동덕천이 읍을 이삼리상거한 지점에서 두갈내로갈리워 그한갈내는여전히 읍주위를도지만은 한갈내는읍주위를떠나 북으로 동덕리(東德里)압 평야(平野)를흐르게된때문이엇든데 재작년여름에 전긔동덕리주민은 함남도지사의 허가를어더 전긔평원으로흐르는 강물을읍주위강에 합류식히고저 방축함으로 그러치아니하여도 위험을항상느껴오는 읍내시민오백여호는 일치단결하야 이재방허가의 취소를 관게당국에요구하는일방 그공사중지를 교섭하엿든바 그것이 주효되엇든지이래수년간은 공사를 중지하고잇든바 요사히에이르러 동덕리측에서는 다시공사를 진행식힘으로읍내주민은 크게분개하야 일치반대의기세를취하야 재작십오일 오후한시부터 읍내 흥경리(興京里)사무실에서 시민대회를열고 다수시민이 출석토의한바 우선함남도지사에게 그허가취소급 이미싸흔방축철회의 진정을하기로하고 전천(前川)송종필(宋鍾弼) 홍긔선(洪基善)류병설(柳秉卨)사씨를 진정위원으로 선정하야 물일간상도키로되엇다하며 동시에군,면당국에도적극적반대진정을 결의하엿다

退勢挽回策으로 新昌繁榮會組織

【新昌】함남신창항(咸南新昌港)은종내로 시가중앙을 관류하는남대천 수운을중심으로 발전하엿스나소화칠년 구월에 축항이완성함을따라 신창의중심지대는 자연축항부근 일대로써 현재어업조합수산지부와 개인의사업 긔관이전긔축항 부근일대로 이동 집중되여종래의 신창리는 점점퇴락하여가므로 동리팔백호 사천주민의사활문제라하야 긴급구급책을 강구코자 지난십륙일오후일시부터 당지신창리 공립보통학교강당에서 이백여명 주민참집리에 공의대(弓驛德)씨사회로 리민대회를개최하고 즉석에서 신창번영회 (新昌繁榮會)를 조직하고 다음각항을토의한후 위원을선정하여 관계당국에 피폐하여가는 신창리의항상유지의 보장을 요구진정키로하고 오후오시경에 폐회하엿다한다

決議案
一、新昌港口整理
二、新昌市區改定
三、閑野ノ永久保存
四、舊荒陸揚地擴張

役員
會長=姜信鳳 副會長=田猶悅
幹事=金蘭均 金基教 許孫=全明信外十九人

裁縫講習會盛況

【河東】하동청년거재봉긔계회사분점에서는경성중앙점으로부터재봉전문가조용자녀사(曹容子女史)를초빙하야 재봉강습회를 본보지국후원아래지난 십일일부터 동십오일까지 오일 동안을 하동사립유치원내에서개최하야성황을이루웟섯다한다

草村校位置問題로 代表九氏又復陳情

忠南道學務課에

【大田】충남부여군초촌면 (扶餘郡草村面)초촌공립보통학교는 동교긔성회(同校期成會)의부단의활동으로 긔부금오천십팔원을 모집하야 금년도에야겨우 허가를엇게되엇는데 위치문제로 일대분규를이르켜아직까지개교치못하다함은 본보에보도한바잇거니와동문제를해결코저긔성회에서는면민대회를개최코저 하다가 경찰의금지로 말미암아 지난십륙일에는 또다시 긔성회간부와 유지동 구명이상도하야 고등과장과 학무과장을방문하고 진정서를수교한후에 도라갓다는데 그귀결이 자못주목된다고한다

私立校補助增加 啓蒙機關을擴充

黃海道議에서論戰

【海州】지난십오일황해도회에서 연백(延白)선출의 김의원은 사립학교보조비를 추가하야 도내사립학교、강습소、개량서당(改良書堂)등을확충하야 도내미취학 아동을 수용하야 문맹퇴치에 전력을다하라고론란하엿는데그내용은 「현재도내 취학년령 아동이 십삼만구천여명중 취학 아동수는 륙만오천명의 소수에근친다 그럼에도 불구하고 도당국에서는 재정난을 빙자하고 이들미취학 아동을 수용할만한 학교증설을 등한시하는 현재이래서는 매년격증하는 취학아동의 계몽완성은 불가능한 사립학교 보조비를추가하야 도내사립학교、강습소、개량서당을 확충하여 그문맹을퇴치하기를바란다」고하엿다 도예산안의심의를거듭한전회는 금십칠일오후사시까지 일이、삼독회를완전이 맛치고 무수정원안을 만장일치로 가결하고 여외의신수의안에 대하야도 무심의원안 가결을 일사천리로지엿다고한다

光州府區擴張

【光州】시월일일부터부(府)승격을보게되는광주읍(光州邑)의결정을보게되는광주읍(光州邑)에서는예히그준비공작으로부역확장을하기로내정하고서방면(瑞坊面)지한면(池漢面)효천면(孝泉面)극락면(極樂面)등부근사개면십개리에서현광주읍의면적일백사십만평의 사배에해당한 광막한지역과인구약팔천여의 구역을 편입하려고 충독부에그인가신청을 하엿든바 지난십오일부 부령으로 인가되여 사월일일부터 시행케된다는데 피수용은 이로써일략면적대 만평과 인구 사만오천의대도시로 약진케되리라고한다

全南道會閉幕

【光州】지난 구일이래 구일간을두고 세입세출각사백륙십이만 구천오원에대한 소화십년도 전라남

洞里少婦毆打

五六名이作黨

【光州】화순군남면사수리 (和順郡南面泗水里) 김갑득(金甲得)등륙인은 지난삼월십일일에 일단이 되여가지고 동리친지김종옥(金鍾周)의 집에 달려가 주인도 업는안에 전긔김의처 김판렬(金判烈)(二一)이라는 젊은녀성에게 곡절모르는힐난을하다가 필경에는 억센주먹으로 란타를하고 또가옥의일부분까지파괴하고도라갓다는데피해자인 전긔김판렬은 자긔남편이 도라옴을기다려 가해자일동을 걸어 소관화순경찰서에 가택침입가옥파괴、폭력행위、구타、등다수의 죄목으로 고소를 제긔하엿다는데 부락민들은 가해자 김갑득등의무지함을 비난한다고한다 그런데그 곡절을들으면 전일의 정지관계가안인가한다고한다

主婦之友 〔四月號〕

お子様方に大人氣のコドモノトモつき

新流行の本朱子雨ゴート三百枚贈呈の大懸賞

光榮の特別口繪
閑院若宮妃殿下の御日常御寫眞畫報
特히「主婦之友」를爲하야 拜寫를許與한、日常生活의 寫眞을삼가히 奉載한 雜誌界空前의、光榮잇는 特別畫報이다。

大評判の宣傳記の新の手(?)

(寫眞 立のぼる)

新流行의手藝品의製法만을처음배운분들에게도簡單히되도록挿畫들만히너어서詳細發表、浮繪革細工、鎌倉彫、레스編物、紹刺、카드워크、染色、퍼인텍스、넷도刺繡、蓑虫手藝、도론워크、趣味의表情人形等을圖解本位로徹底하게잘發表한大附錄이다

藤井前藏相未亡人を慰問の記（山田わか）

生命을犧牲하야國務에盡瘁하던淸廉한前藏相未亡人을親히訪問한懇談

◇職業婦人の貞操擁護運動
危機에直面하고잇는職業婦人의貞操를擁護하라！萬人必讀할特別大記事

◇愛する者と生き別れて暮す婦人の悲しみ
서ー커스團에팔닌아우들생각한누님과誘拐된愛兒를찻는母親血淚談

守屋東
勅使河原蒼風

◇盛花投入の刈込の極意公開
生花의極意中의極意인刈取의秘訣을억김업시公開한獨特한記事

◇ミシン內職に成功した婦人の經驗
재봉침一臺를內職으로成功한婦人의經驗談發表

◇婚禮支度を安く買ふ秘訣發表

◇美人向の春の流行草花の上手な作り方
町野吾八先生이말슴한即時로用된通俗經學

◇草花の上手な作り方
草花園藝의時季가각각워왓다 빨이보시라

◇血を喀きながら体得した肺病治療の妙法
이겨야말노肺病者의大福音인特別體驗記發表

◇錢一つで誰にも出來るウェーヴのかけ方
윤두하나잇스면엇더한웨ー브라도自由自在方法을알기쉽게잘畫報式으로自巳가맨드러大好評

◇牛乳でニキビを全治する新方法の發見
初봄에드름에苦惱되는季節이나、여기에發表한牛乳利用의方法을實行하면곳全治됨

名作畫 椿姬
水谷八重子 原邦子
寶塚의人氣스타ー가特히「主婦之友」를爲하야實演한大畫報 椿姬는草笛알만은薔原누구나다 평장하다 빤이 보라

美味しい◇サンドウィッチ二十種の上手な作方
簡單히되고맛잇고、旅行其他에携帶하기조흔산도윗치의特長이다여러가지별스런것約二十種의製法을詳細發表

四月號より連載する林不忘先生の大傑作
人氣小說『丹下左膳』의作者林不忘先生이特히「主婦之友」를爲하야麗筆을揮毫한大傑作을本號부터連載、揮畫는林唯一先生第一回인의興味津津한好讀物。

長篇小說 白梅紅梅　山本有三
讀者의가슴에迫한力强한小說로써大評判

長篇小說 眞實一路　牧逸馬
男性에게버림바든女子의悲劇

長篇小說 虹の故郷　小島政二郎
人氣絕頂의作家가非常한苦心으로執筆한大評判의小說。

長篇小說 人妻椿

若奧樣の日常作法と心得畫報
處女時代와도틀닌婦人의日常作法과心得을一目瞭然하게畫報로써詳細發表

四月號는特히定價五十錢(送料六錢)
東京神田・振替番一〇八〇
主婦之友社

産業

鰮油協定압두고 五道業者會議

서로意見이區區不一致하야 購買者側과의協定日程未定

既報와가티東海岸五道鰮油肥價格協定會에서는 十四日에鰮肥의販賣協定及 販賣協定을 끗마치고 다음에年産額七千餘萬介、價額五百萬圓을算하는 鰮油의販賣方法及價格에對하야 生産者인道水産組合側과 購買者인日本內地六社를代表한合同油脂、朝鮮、朝鮮油脂間에 協議가 開始되리라는데 生産者側에서는 購買者側과正式協議를하기前에 五道生産者의意見을綜合하기爲하야 十五日부터 五道水産組合聯合會에協議가 繼續中인바 東海岸鰮油總産額의三分一以上을占하고잇는 咸北側의意見과他道의意見이 合致되지못하야 購買者側과의協定日程은 아즉 未定이다

現物、道別入札制 咸北側에서는主張

江原、慶北은이에反對

前記한바와가티 鰮油販賣協定을압두고 五道業者間의 準備協議가繼續되는中 咸北對江原、慶北의意見이 一致되지못하야 一大波瀾을捲起하고잇는바 이제그의意見이相隔되는點을 드르면咸北側은購買者側과의 基本契約에 依하야 入札販賣하는데는 異議가업스나 從來의 五道共同入札制와 先物入札制를 打破하고五道個別的 入札制로하는 同時에現物入札制로 하려는데 對하야慶北、江原은 反對論을 主張하고其他의道는 中間態度를 取하고잇는데慶北 江原의反對論의重要點을드러보면다음과갓다

五道個別入札制는 鰮油統制精神에違反되는것이어서 生産者의意思를無視하기가쉬운것이며 生魚의價格決定이 困難한것과小産生産道는多量生産道보다不利하게되는것이요 現物入札制는購買者에게 誘合의餘地를주는同時에 生産者의 利益을保障할수업는것임으로 共通價의 原則에依하야先物入札制를主唱한다는데이에對하야咸北側은다시反駁하야曰 五道個別的入札制는生産者의意思를無視하는것은絶對로아니다 個別入札을함으로해서生産品의眞價를發揮시킬수잇는것이요 다例를들면 咸北에서生産하는鰮油는可及咸北에잇는 朝鮮油脂에 咸南에서 生産하는것은 朝鮮窒素에 入札시키도록하면朝鮮油脂나 朝窒이他道에서購入하기보다實質이低廉하고 漏耗가적음으로購買者側은他道보다咸北과咸南것을相應한高價로살수잇스며 當地生産者도高價로팔수잇슴으로 生産者의利益되는데 이로因하야他道의不利는안될것이다 何故요하면 各道鰮油의生産時期가 相違함으로 道別的入札을 시키어도 他道의不利가되거나 統制精神에 背反될것이 조금도업스며 現物入札에對하야購買者에게 誘合의餘地가잇다고하나 그것은先物入札의 四年間先物入札의 經驗을보아도 朝鮮油脂의入札價格이 一二錢差밧게업슨것을보더라도 誘合이잇슨것을 알수잇지안는가 그러기때문에 誘合의餘地를주는것은 兩者同樣이다 其他生魚價決定問題나 小量生産道不利云云의 問題도 實際에잇서서는 그러치안타는理由로 道別的現物入札制를主張하야 兩派의態度는强固하다는데 今日의形勢는 咸北이道別入札主張을拋棄할는지도보임으로 雙方의妥協이意外에急角的으로되지안흘가도豫想된다고한다

朝鮮의琺瑯鐵器 世界的으로進出

僅一個月間에八萬餘圓輸出 當分生産統制는안해

昨年까지 朝鮮琺瑯鐵器製造工業은 年産額僅五十萬圓에 不過하든것이 昨秋以來 製造工場이 二個所나增加되얏고 今年도 釜山 龍山에 各一個所의工場이 增設될豫定에잇서 釜山은 大阪某資本家의손으로 工場敷地의 買收까지終了되야 朝鮮琺瑯鐵器工業은隆盛을極하는一方 生産品은世界的進出을보고잇다 今年二月五日부터 三月八日까지 一個月間의 輸出狀況을보면 輸出額이八萬四千圓에達하야 總督府商工課의豫測에依하면今年은百萬圓을突破하리라고하는데 前記一個月間의 輸出內容을보면

▲亞弗利加 一五千圓
▲印度 一四
▲滿洲 (一三)
▲마레이半島 九
其他▲盤谷▲比律賓마닐라▲蘭貢▲세레베스等地에輸出되며、多額으로輸出되는品種은
▲洗面器 三三千圓
▲辨當箱 九
▲스픈 一〇
其他▲소스팬▲茶罐等이다 그리고 商工課에서는 朝鮮琺瑯鐵器工業의 發展을爲하야當分間生産統制는 하지안키로하고從前과가티 品質檢査程度로生産의增進을圖하리라한다

自作農地創設

丹城金組德山支所에서盡力

【丹城】慶南山淸郡矢川、三壯兩面은 耕地總面積一千二百餘町步中에서 九割九分의 地主는 晋州、統營、釜山等地에 居住하고 兩面에는不在地主인 土地를耕作할뿐이다 그原因은過去에 火田燒草耕作時로 智異山의木材를任意로採伐하야 木炭、木器等製로糊口하여갈수잇서서 土地에對한愛着心이 稀薄하얏든것이다 今般에 丹城金組 德山支所理事와矢川面長이協力하야 兩面에自作農地를設定하여서 農村을振興시키기爲하야 晋州鄭相珍氏에게그趣旨를懇說하야 晋州鄭相珍氏의所有畓六千六百坪을 四千七百圓에買入하게되여 組合員에게年賦償還으로 自作農地를創設하얏다한다

義城郡農會豫算

◇六萬九千七百七十二圓

【義城】慶北義城郡農會에서는지난十二日부터 十三日까지二日間 當地郡廳會議室에서第十回通常總會를開催하고 十年度事業中 主要인蠶人川의整理案부터 評議員選擧의案까지 前後十四議案을 審議하엿든바모다 原案대로無事可決되엿스며 其中一號案인 今年度歲入出豫算額은 六萬九千七百七十二圓으로 此를昨年에 比하야 三萬五千二百三十一圓의 減少를 보게되엿는바此는主로 正租長期貯藏奬勵事業停止로 道補助金의 減少에依함이라하며 四號議案인 評議員選擧는 當日出席한議員三十九人의 投票로써 選擧하얏다고한다

滿洲洋灰界 一齊히擴張

自給自足의域에到達

【新京電話商通】日本內地에잇서서 세멘트工業의限産結果는需要不足을感하게되야 滿洲의旣設工場은 一齊히擴張을斷行하는一方 新工場의 新設을보게되야 滿洲의세멘트는自給自足의域에達하고잇는데 日本內地全産額의一割을對滿輸出을하고잇는 日本세멘트界에 重大한影響을주고잇스며 現在滿洲各工場의生産額은 大連工場月額三萬噸、鞍山工場一萬噸、大同工場一萬噸、撫順工場一萬噸、計日産能力五萬噸、年産額六十萬噸으로 滿洲의消費를充當할수잇스며 近者에開始할滿洲세멘트가合하면 過剩이生할것임으로 滿洲國에잇서서는日本內地로부터輸入하는세멘트를 다시減少하게될으로 今後는新設工場의許可를주지안흘方針이라한다

電信電話整備協議次

川西監理課長渡東

遞信局의昭和十年度 電信電話整備費는 滿洲並日本內地와의連絡關係로 十四、五萬円을計上되어잇슴으로 이事務協議를爲하야 川西遞信局監理課長은 十九日午後三時京城驛發列車로 約三週間의豫定으로 渡東하야遞信省과協議를할터인데 昭和十一年度以降의連絡事務도 此際協議할터이다

自動車協聯總會

朝鮮自動車協會聯合會에서는十八日부터二十日까지 三日間商工奬勵館에서 第六回定時總會를兼하야朝鮮自動車交通事業令及同附屬法規並自動車取締規則等에對하야鐵道局員의講演會를 開催하기로되엇다

玉蜀黍關稅 引下를要望

總督府、拓務省에要請

玉蜀黍의輸入關稅는 昭和七年六月부터百斤에對하야 三十錢을一圓七十錢으로 引上하야今日에 이르럿는데 最近當業者로부터이의 減免을要請하야왓는데、總督府도朝鮮內製粉業振興上 이에贊意를表하야拓務省에 玉蜀黍關稅低減의 考慮를要請하엿다 그리고玉蜀黍의 朝鮮內移入高는 昭和九年度는 十九萬擔이고그製品輸出은 年平均四百萬乃至五百萬斤에達하야 日本內地製粉業에 相當한打擊을與하고 잇슴으로果然關稅低減의要望이 容納될는지 疑問이다

金融合作社業況

【新京電話商通】二月末現在의 各省金融合作社의 業務槪況은如左하다 (單位圓)

	貸付高	預金
奉天省	[illegible]	[illegible]
錦州省	[illegible]	[illegible]
吉林省	[illegible]	[illegible]
濱江省	[illegible]	[illegible]
合計	[illegible]	[illegible]

其外國支所에서는 組合員을網羅하여 相助合作組織하야拔救組業을施設하여 그의販路를斡旋하는一方 共同小作을시키며그의生産을循環貯蓄하도록하야서 農村更生을圖하고잇다한다

昨年石炭消費 二百餘萬噸

工業殷盛으로漸增

朝鮮內의 石炭消費量은 近年一般工業界의 殷旺함을따라 需要가漸次로增加하는 傾向에잇서 昨年中의 需要狀況은 다음과갓다

▲供給
無煙炭出炭 一〇、五〇〇、九三六噸
有煙炭出炭 六八五、一八二
移入炭 五八二、八八六
輸入炭 六二七、一二六
合計 二、九四六、一三〇

▲需要
移出 五七二、七九三噸
輸出 一八、二二一
合計 五九一、〇一四

인데 差引二百三十五萬五千百十...

硫安配給不圓滑

品貴市勢가念慮

朝鮮內春肥硫安의配給은農會、金組를비롯하야 總督府의共同購入品과一般商人의扱品과를 一時出荷하기를要求하는것과 船腹不足等으로上旬에念慮하고잇섯는데 上旬에드러와 鐵道輸送이牽引力의關係로 豫定數量의配給困難이되야地方에서는 配給不圓滑에依한品貴市勢를示現하지안흘가 念慮되고잇다

大農은依然賣惜 小農은米食傾向

米移出에影響如何

朝鮮米의 日本內地移出은大商側의先高豫想에依한 賣惜과産地手持側이 票高好感으로 出惜하는데 小農側이 代用食糧品의騰貴로米食하는傾向이 잇서出廻移出은三月中旬에드러 減少하얏다 그러나現在의 各地在庫及成約高等으로보아 前年과同程度即三月中 百萬石內外의移出은 困難치안흐리라고보인다

米穀研究會例會

朝鮮米研究會에서는 十八日午後五時부터 京城銀行集會所에서例會를열고 碓井土地改良課長으로부터 水利組合整理에關한說明을듯고또意見을交換하기로되엇다

商銀重役會議

朝鮮商業銀行에서는 十八日午前十一時부터定例重役會를열고 春季의定期異動에伴한 支店級異動의件을附議하얏는데 此結果老朽支店長이 一、二名勇退할模樣이다

質疑

(重複質問말고 一回一問으로 簡單明確하게)

問 狐의飼育法을公開한書籍名을 아르켜주시옵소서 (咸北一讀者)

答 狐의飼育法에對한書籍은 아직發行된것을 보지못하얏슴니다

◇

問 商業計劃(但穀物貿易、食料品及雜貨商에限함)에對한良好한方策을下敎하시는同時에 左記의事項을 詳細히알려주옵소서

一、仕入、賣上의各方針其他外交
二、店員採用上注意
三、帳簿使用及補助帳簿의 選擇

(平北定州邑城外洞一讀者)

答 이러한問題는 여긔서 到底히簡單히對答할수업사오니 適當한書籍을사시어 參考하시든가專門家에게直接敎示를바드시옵소서

山羊의實際智識

(一) 江陵山羊牧場 崔鍾夏

朝鮮은 各方面으로 自然의惠澤을 豊足히밧엇다고할것인데 畜産에對한 適宜한氣候와 地勢、土質로도 그러하다。

現今當局의 北羊南棉과 朝鮮牛의日本內地進出、朝鮮豚의滿洲進出은 朝鮮畜産界의 有望함을事實로證明함이라할것이며 肉의加工業만發達되면그前途가實로洋洋하다할것이다。

그種類選擇으로는牛、羊、豚、鷄를들것인데 牛、豚、鷄는一般常識化되고 羊은新家畜으로그中緬羊은毛用으로當局에서이미奬勵하고 잇슴으로나는이에 山羊(乳用)을 讀者에게紹介코저한다。

一、山羊飼育의價値

山羊飼育의價値는營養 經濟趣味에잇다。

(一) 營養 一種族의營養은 그種族의健康이며 그原因中의重要한하나는健康과密接한關係가잇는것은 正確한數字는업스나 朝鮮人의平均壽命은 三十歲未及이라하니、저歐米人五十歲에比하면 寒心한現象이다。特히兒童死亡率이높은것은 더욱그러하거니와 그重要原因은營養不足이라고하는바 이는우리네의經濟가困窮한탓이겟지만 營養知識이不足한탓도잇슬것이다。吾人은營養知識의民衆化를識者에게 企待하야마지안는바이어니와 그의一部인山羊乳의 營養價値를簡單히말하면『山羊잇는집에醫師가訪問하지안는다』는 西洋俗諺은 羊乳의價値를 잘表現한말이다。

羊乳는人乳牛乳보다 滋養分이濃厚하고 結核菌이업고脂肪球가 細微하야 消化가容易함으로良好한 乳汁이라고할수잇다。

(2) 經濟 一日經費二日經濟하는 現代에서무엇이나經濟的으로 無價値하면 無用之物이다。山羊은 乳牛에比하야經濟價値가 二倍라고할수잇스니 이는乳牛의七分之一의 飼料로乳汁은三四分之一을 엇음이다。

山羊一升級乳量을平均七合으로 一合에八錢式計上하면 一日五十六錢의收入이잇고 支出은飼料代와雜費合하야六錢이면足하니 山羊一頭一日의收益은五十錢을볼수잇다。이것은簡單한收支計算이나 理論보다實地에서어든 나의經驗이다。(於江陵) 그러나이收支에 對하야서는 特히乳販路를考慮치안흘수업슬것이니 그地方의事情을 잘參酌하야 錯誤가업도록하여야될것은 말할것도업다。

(3) 趣味 山羊은 大端히 사랑스럽고、高尙한動物이다 特히 어린 羊의 우는소리는羚瑞하고 그擧動하는樣은 實로사랑스러운 것이다 如何한 不快와 疑心을 가진사람이라도 그平和스러운 羊을볼때는 깃븜과사랑을늣길것이다 靜寂한樹林間이나淸流邊으로 羊을모는것은 그야말로 詩요 그림이요 平和다

山羊飼育의理由

(가) 朝鮮의氣候、地勢、土質이 山羊飼育에適當함(山羊은濕氣를第一로꺼리는데 朝鮮氣候는雨量이少하고 高原과山岳、丘陵이만코 土質이肥沃하야 飼料가豊産하며 濕潤地方으로山羊에適宜함)
(나) 山村에서 草木葉으로도飼育할수잇슴
(다) 疾病이殆無하고飼育法이容易함
(라) 兒童婦女도管理할수잇고 育兒에適當함

二、山羊沿革

山羊(乳用)의原産地는「스위스」國과 小亞細亞의「파사」地方野生山羊과 『아푸가니스탄』地方의野生山羊과의雜種이『스위스』에서人工淘汰로 家畜이된것이다。이는石器時代인대、東洋에서도上古에印度에서길너왓고、中國에서도그러하고朝鮮에는三國時代(千三百年前)의記錄이잇다。現今南朝鮮地方에그在來種山羊(염소)이잇스나、이것은肉用이나藥用함에不適하고、乳用인改良山羊은輸入되지오래지안타。그出發點은漢淞하나、外國宣敎師들의家庭用에서始作된것은事實이고 近年에는日本內地로부터 移入된것이多數이다。이제總督府統計로보면山羊數는 (昭和七年現在)

日本內地	三二八、九九八頭
朝鮮	二七、三六三
臺灣	九〇、〇八四
樺太	三三
關東州	六、六八二
南洋	二、八八八
合計	三五六、〇四八

인데 朝鮮各道別山羊數는 (昭和八年現在)

京畿	七七二頭
忠北	一、四六八
忠南	一、一九
全北	四、六〇六
全南	二、七一一
慶北	六、六五四
慶南	一〇、二〇一
黃海	一、八二二
平南	三一一
平北	八一
江原	三二八
咸北	七二
咸南	一四七
合計	八二、六五二

그中 乳用山羊은三三三六頭이다

朝鮮山羊界는 歐米나印度、日本內地에比하야 微弱한狀態에잇스다 氣候와土質地勢의有利한條件을가젓슴으로 不遠한將來에그隆盛함을볼것이다。(續)

暴風前夜 (115)

咸大勳 作 金熊超 畵

今日上海〇〇에引渡

호외(號外) (1)

『호외요!호외요!』

신문배달부의웨치는소리가 방울소리와함께 새벽하늘에 힘차게 울리엇다 배달부는 호기잇게 껑청껑청 뛰면서『마ㅣ크부른 합삐를입고 이집 저집으로 호외를 드려친다……

『무슨일이또일어낫나?』

하고 새벽잠을깨어 일어나는 사람들은 모ㅣ두 호외를집어들고 긴장한눈초리로 주먹가튼활자에 시선을 집중하고잇다!

섞희도 이『호외요!』하는 신문 배달부의 웨치는소리와 요란한 방울소리에 새벽잠이 소스라처 깨이게되엿다 평소에도『호외』에대한별다른 흥미와주목을 갓고잇섯지만 웬셈인지 오늘새벽 하늘에 웨치는 호외요하는소리는 더한층 이상히도 섞희의 가슴을 두근그리게 하엿다 그리하야 섞희는 얼른 침대에서 일어나 자리옷에 스리퍼를걸치고 문턱으로뛰여나가서 드려 친 신문호외를 주서들엇다 그것은 천만의외에 크다ㅣ란 사건이엿다 더구나 섞희로서는 더 이지 안흘수업는 중요한사건이엿다

호외는 신문반페이지나 되는커ㅣ다란것이엿다 맨머리의기사는 특호활자로 뻘고 그다음 삽단 사단의 제목이 여러개 나열되여잇섯다

民族〇〇黨의巨頭 金承一某突然檢擧 直系部下申某도同時에

그긔사는 전문 사호로 된것으로 본사상해특파원발전이라는것이 긔사맨꼭닥이에 쓰여잇섯다

섞희는 눈이둥그래저서 그긔사를 모조리읽엇다 큼직한 자긔삼촌의사진과 신민의사진이 이단으로그긔사가운데 끼여잇는것을보는섞희의눈에는 아지못하는새눈물이고이엿다 섞희는 요전 신민의 편지에 상해에서모종의를 한다는것이 어느머리에 떠올랏다 그리하야 모종대회의흥하는 중에그만 검거되엿다는것을알게되엿다……섞희는그긔사를 또 나려읽엇다 검거된 김승일과 신민씨들은 곳조선으로 호송되리라는것이 눈이띄엇다

『하나밧에업는삼촌마저……그리고 평생을 바치려든 신민씨도……』

이러케 혼자 중얼그리는 섞희의 가슴은 터지는것가텃다……

섞희는 한참동안이나 호외를 주서들고 읽다가 비틀비틀 다시드러워 눈물어린눈으로 호외를 다시드려다볼때 활자는 어지러워보히지도 안엇다

섞희는 한잠도 자지안코 새벽녘 찬 망이로들이 치위 드려오을 느겻다……그리하야 호외를주서든 채 섞희는힘업시 자긔방으로드러갓다 혜숙이도 업는이방에…… 며칠만잇다 신민이가 상해서하르빈으로 도라올때쯤해서 떠나려 햇든 그게획조차 이제는실현할수도 업시되엇슴을 생각할때 섞희는 가슴이찌여지는것가텃서 비통한 우름속에 그만자리에업드러지고말엇다

『행복된 가정은 일체로 가튼 것이지만 불행한 가정은 다 각긔 불행한것이다』

톨스토ㅣ이가『안나카레니ㅣ나』에서말한 이말이 섞희에게 문득 떠올랏다!그러타! 우리집안은불행하다! 물론 안나『카레ㅣ니나』의 그런 불행과는 다르드래도……

섞희는 다시호외로 눈을보냇다…… 그리고 자긔삼촌의 얼굴과 신민의 얼굴을 바라보앗다 안타까운 혈통의정과 이성의정이 한데합처저 것잡을수업시섞희를 못살게도 들볶앗다……이때돌연히문박게서 문열라는 굵다란사나히들의소리가 들리엇다

滋養强壯劑로

▲根氣薄弱한사람
▲胃腸衰弱한사람
▲貧血冷症잇는분
▲神經衰弱잇는분
▲不眠숨갑분사람
▲虛弱體質가진분
▲疲勞倦怠한사람
▲呼吸器弱한사람
▲强腦强精의目的
▲新陳代謝不良人
▲産前産後의婦人
▲病後恢復期等等

信州伊那의谷名産 鹽澤家傳 養命酒 製法日米專賣特許

小携帶用 一圓廿錢
中携帶用 一圓六拾錢
大瓶 三圓
德用 四圓

◎全國有名藥店百貨店에잇슴

品切될때는便宜上東京出張所로注文하시옵 前金注文은送料弊舖負擔、代金引換은實費밧슴니다

注意 가짜가잇스니 專賣特許鹽澤家養命酒의文字에特히注目하시고사시옵

信州上伊那郡南向村大草 釀造發賣元 養命酒本舖天龍館
東京澁谷區上通四丁目卅二番地 出張所 養命酒本舖出張所 電話靑山五三九八番 振替東京六八八五五番

실튼讀書가 자미나고徹夜해도別일업다

東京市 小川義夫

貴舖益益繁榮하심을 奉祝하오며 小生은每學期의試驗에 그때마다 多大한苦痛을늣기여 非常히困難을當하엿든바 或무슨조흔것이업는가하고 이것저것여러가지藥을 飮用하엿스나 아무效果도업서苦悶하던中 近處藥店에서養命酒가 썩조타는말을듯고 半信半疑하면서 買求하야서 朝夕으로조금式 飮用하엿던바 漸次氣分이爽快히되고、머리가分明하여지며、讀書도자미나고、밤에徹夜를하드라도 더머리의疲勞를늣기지안코 따라서 이學期는成績도良好하야 새삼스럽게養命酒의偉大한것을 놀내게되얏습니다、不備謹謝

(九年八月三日受付寫眞은本人 姓名은假名)

小瓶進呈

意外 얼마든지 好評을주는 深山仙酒로서、芳香美味上等 衛生酒보다도맛잇다는것을實地로紹介하기 爲하야養命酒試飮用 小瓶一本無料로送呈中이오니 東京市澁谷區上通四丁目卅二番地養命酒本舖出張所로 곳葉書를보내시라

腦は消耗物なり

榮養不足は頭がボンヤリする

머리를甚히 쓰는분이 腦髓의榮養을 조케하고 腦漿을살찌게한즉 徹夜의讀書도일업고 머리가明朗記憶力이增進함

머리 를쓰면쓸스록 腦髓의細胞가消耗되야서 疲勞物質을發生케한다、뒤에를새로운 榮養分을식히지안흔즉 腦髓가疲勞衰弱하야서 鬱건대 海錦의 물이말너부튼것가티 腦의水가涸竭되야 腦의重量이 輕하여짐으로

神經 衰弱이되고 머리가 몽롱하야서 記憶力이 減退하야 根氣이 고하품나서 氣가업고 밤에는小眠에고뢰하야 食糧은分進하고 益益心身이 다ㅣ衰弱하여진다 그럼으로머리를쓰는분이 腦漿의榮養을補給하고 腦漿을살찌게한즉

活氣 活氣가나고 머리가 分明하여지고 記憶力思考力을增進하야서 頭腦가明折되고 자미날만큼能率이 增進됨으로 談書와劇務로머리를甚히 쓰드라도 할업스나 머리를甚히 쓰는분들이 朝夕으로조금式滋養强壯劑의養命酒를 愛飮하고잇는즉 身體가속에서부터딴딴어지고 活氣가나서 食慾이增進되고

머리 머리의作用이 썩明快하게되야 腦力體力을 길느고 根氣도 계속됨으로 머리을조케하는 飮料라도 評判이자자하야

試驗 試驗時의學生과頭腦를 만히쓰는辯護士와 文士들은이것은 果然조흔것이라고 깁버하야 貴用愛飮되고 잇슴으로 理論은그만두고 누구나한번試用하시라 참으로 긔분體驗을 感謝하게될것이다